

Gümrük ve Ticaret Bakanlıđından:

## **TÜKETİCİNİN SATIN ALACAđI AYAKKABILARIN TEMEL UNSURLARININ YAPIMINDA KULLANILAN MALZEMELERİN ETİKETLENMESİNE DAİR YÖNETMELİK TASLAđI**

### **Amaç**

**MADDE 1 -** (1) Bu Yönetmeliđin amacı, tüketicilere satış amacıyla üretilen ayakkabıların temel unsurlarının yapımında kullanılan malzemelerin etiketlenmesine dair usul ve esasları belirlemektir.

### **Kapsam**

**MADDE 2 -** (1) Bu Yönetmelik, dağıtıcı tarafından tüketiciye perakende satış amacıyla sunulan tüm ayakkabı çeşitlerine uygulanır ek-3'deki listede yer alan ayakkabı çeşitleri sınırlayıcı değildir.

(2) Aşağıda yer alan ayakkabılar bu Yönetmeliđin kapsamı dışındadır:

- a) İkinci el veya eskimiş ayakkabılar,
- b) Kişisel Koruyucu Donanım Yönetmeliđi kapsamına giren ayakkabılar,
- c) 76/769/EEC sayılı "Belirli Tehlikeli Maddelerin ve Preparatların Pazarlanmasındaki Kısıtlamalara İlişkin Direktif" kapsamına giren ayakkabılar,
- d) oyuncak ayakkabılar.

### **Dayanak**

**MADDE 3 -** (1) Bu Yönetmelik;

a) 29/6/2001 tarihli ve 4703 sayılı Ürönlere İlişkin Teknik Mevzuatın Hazırlanması ve Uygulanmasına Dair Kanuna, 7/11/2013 tarihli ve 6502 sayılı Tüketicinin Korunması Hakkında Kanuna, 3/6/2011 tarihli ve 640 sayılı Gümrük ve Ticaret Bakanlıđının Teşkilat ve Görevleri Hakkında Kanun Hükmünde Kararnameye, 13/11/2001 tarihli ve 2001/3529 sayılı Bakanlar Kurulu Kararı ile yürürlüğe konulan Ürünlerin Piyasa Gözetimi ve Denetimine Dair Yönetmeliđe, 12/6/2014 tarihli ve 29028 sayılı Resmî Gazete'de yayımlanan Gümrük ve Ticaret Bakanlıđı Piyasa Gözetimi ve Denetimi Yönetmeliđine ve 15/1/1997 tarihli ve 97/9196 sayılı Bakanlar Kurulu Kararı ile yürürlüğe konulan Türk Ürünlerinin İhracatının Arttırılmasına Yönelik Teknik Mevzuatı Hazırlayacak Kurumların Belirlenmesine İlişkin Karara dayanılarak,

b) Tüketicinin Satın Alacağı Ayakkabıların Temel Unsurlarının Yapımında Kullanılan Malzemelerin Etiketlenmesi Hakkındaki 23/3/1994 tarihli ve 1994/11/AT sayılı Konsey Direktifi'ne uygun olarak hazırlanmıştır.

### **Tanımlar**

**MADDE 4 -** (1) Bu Yönetmelikte geçen;

- a) Ayakkabı: Ek-1 ve ek-2'de belirtilen ayrı ayrı pazarlanan parçaları da içeren, ayađı kapatmak veya korumak amacıyla tasarlanmış, tabanı olan tüm nesnelere,
- b) Bakanlık: Gümrük ve Ticaret Bakanlıđını,
- c) Dağıtıcı: Bir ürünü, tedarik zincirinde yer alarak piyasada bulunduran, imalatçı ve ithalatçı dışındaki gerçek veya tüzel kişiyi,
- ç) Etiket: Ayakkabı yapımında kullanılan malzemeler ve ayırıcı özellikler konusunda, tüketicileri bilgilendirmek amacıyla kullanılan çeşitli boyut ve şekildeki tanıtma materyalini,

d) İmalatçı: Bir ürünü imal ederek veya tasarımını veya imalatını yaptırarak kendi isim veya ticari markası ile pazarlayan gerçek veya tüzel kişiyi,

e) İthalatçı: Bir ürünü Türkiye'nin gümrük sahasının dışından getirerek yurt içi piyasaya arz eden Türkiye'de yerleşik gerçek veya tüzel kişiyi,

f) Tüketici: Ticari veya mesleki olmayan amaçlarla hareket eden gerçek veya tüzel kişiyi, ifade eder.

### **Etiket bulundurma zorunluluğu**

**MADDE 5 - (1)** Bu Yönetmelik kapsamındaki ayakkabı çiftinin birinde veya her ikisinde, aşağıda yer alan ayakkabı parçalarını oluşturan ve ayakkabıların temel unsurlarının yapımında kullanılan malzemelere ilişkin bilgileri, ek-1 ve ek-2'de yer alan şekil veya yazılı açıklamalar kullanılarak 6 ncı maddede belirtilen biçimde içeren etiketin bulundurulması zorunludur.

- a) Ayakkabı yüzü,
- b) İç astar ve taban,
- c) Dış taban.

(2) Ayakkabı yüzünün yapımında kullanılan malzemelerin sınıflandırılmasının belirtilmesinde, 6 ncı maddenin ikinci fıkra hükümleri ve ek-2'de yer alan tanım ve şekiller kullanılacak olup, bu sınıflandırmada, bilek yaması, şerit, süs, toka, kopça, brit veya benzer türdeki eklemeler şeklindeki aksesuarlar veya pekiştirme malzemeleri dikkate alınmayacaktır. Dış tabanın sınıflandırılması ise, 6 ncı madde hükümleri uyarınca tabanda kullanılan malzemenin hacmine göre yapılır.

### **Etiketin konuluş biçimi**

**MADDE 6 - (1)** Etiket, ayakkabı çiftinin birinde veya her ikisinde baskı, yapıştırma, kabartma veya ilıştırma suretiyle konulur.

(2) Etiket, ek-1 ve ek-2'de belirtilen biçimde, ayakkabının üst yüzünün ve iç astar ve tabanının en az %80'ini oluşturan malzeme ve dış taban hacminin en az % 80 ini oluşturan malzemeye dair bilgileri içerir. Ayakkabı yapımında kullanılan malzemelerden hiçbiri % 80 oranına ulaşmıyorsa, bu durumda, ayakkabıyı meydana getiren iki temel malzemeye ilişkin bilgi etikette yer alır.

(3) Ayakkabı yapımında kullanılan malzemelere ilişkin bilgiler, ayakkabının üzerinde toplanmalıdır. İmalatçı veya ithalatçı, bu bilgileri belirtmek için, ek-1 ve ek-2'de yer alan şekilleri veya yazılı ifadeleri kullanabilir.

(4) Etiket, görülebilir, güvenli şekilde ilştirilmiş, erişilebilir olmalı ve üzerindeki şekillerin boyutları içeriğindeki bilgilerin anlaşılmasını sağlayacak kadar büyük olmalıdır. Etiket tüketiciyi yanıltıcı olmamalıdır.

(5) Etiket, gerekli görüldüğü takdirde, bu Yönetmelikte öngörülen bilgilerin yanı sıra ek bilgiler de yer alabilir. Ancak, ek bilgileri taşımaması gerekçe gösterilerek veya ilgili diğer ulusal hükümler saklı kalmak kaydıyla, belirli veya genel tipteki ayakkabıların etiketlenmesine ilişkin yürürlükteki ulusal mevzuat hükümlerine dayanarak, bu Yönetmeliğin etiketlemeye ilişkin şartlarını karşılayan ayakkabıların piyasaya arzı yasaklanamaz ve engellenemez.

### **Tüketicinin bilgilendirilmesi**

**MADDE 7 - (1)** İlgili diğer ulusal hükümler saklı kalmak kaydıyla, Bakanlık, piyasaya arz edilmiş tüm ayakkabıların bu Yönetmeliğin etiketleme ile ilgili şartlarını karşılamasını sağlamak ve ayakkabı üzerine konulan şekil ve tanımların anlamları hakkında tüketicileri bilgilendirmek amacıyla gerekli önlemleri alır.

(2) Ayakkabı üzerine konulan şekil ve sembollerin anlamları hakkında tüketicilerin bilgilendirilmesini sağlamak amacı ile; ayakkabıların satışa arz edildiği yerlerde tüketicilerce kolayca görülebilecek ve okunabilecek şekilde ve en az (297mm x 210mm) A4 boyutunda hazırlanmış bir poster veya tablo işyerinin uygun bir yerine asılır.

### **Sorumluluk**

**MADDE 8** – (1) İmalatçı veya ithalatçı bu Yönetmelikte belirtildiği şekilde etiket uygulamasını sağlamaktan ve etikette yer alan bilgilerin doğru olmasından dolayı tüketiciye karşı sorumludur. İmalatçı veya ithalatçıya ulaşamadığı takdirde, ayakkabıyı piyasaya ilk olarak sunan dağıtıcı, ayakkabının üzerinde bu Yönetmelikte yer alan hükümlere uygun bir etiket bulunmasından dolayı tüketiciye karşı sorumludur.

### **Yaptırım**

**MADDE 9** – (1) Bu Yönetmelik hükümlerine uyulmaması durumunda, 4703 sayılı Ürünlere İlişkin Teknik Mevzuatın Hazırlanması ve Uygulanmasına Dair Kanun ile 6502 sayılı Tüketicinin Korunması Hakkında Kanun hükümleri uygulanır.

### **Piyasa Gözetimi ve Denetimi**

**MADDE 10** – (1) Bu Yönetmelik kapsamına giren ürünlerin piyasa gözetimi ve denetimi, Gümrük ve Ticaret Bakanlığı Piyasa Gözetimi ve Denetimi Yönetmeliği hükümlerine uygun olarak Bakanlık tarafından yapılır.



### **Yürürlük**

**MADDE 11** – (1) Bu Yönetmelik, yayımı tarihinde yürürlüğe girer.

### **Yürütme**

**MADDE 12** – (1) Bu Yönetmelik hükümlerini Gümrük ve Ticaret Bakanı yürütür.

**Ek-1**  
**Ayakkabı Parçalarının Tanımı ve Şekilleri**

<u>Sekiller</u>	<u>Yazılı Açıklama</u>
<p>a) Ayakkabı yüzü Dış tabana bağlı, ayağı örten parçanın dış yüzü</p>	<p style="text-align: right;"><b>Ayakkabı yüzü</b></p> 
<p>b) İç astar ve taban Ayakkabının iç tarafını oluşturan iç astar ile ayakkabı yüzünün astarı</p>	<p style="text-align: right;"><b>İç astar ve taban</b></p> 
<p>c) Dış Taban Ayakkabının, ayakkabı yüzüne bağlı ve aşınmaya konu olan alt parçası</p>	<p style="text-align: right;"><b>Dış taban</b></p> 

## Ek-2

### Ayakkabı Yapımında Kullanılan Malzemelerin Tanımı ve Şekilleri

5 inci maddede ve EK I'de belirtilen 3 adet ayakkabı parçasıyla ilgili şekillerin yanı sıra malzemeye ilişkin şekiller etikette yer alır.

#### a) Deri

Kıl ve yünü temizlenmiş olsun ya da olmasın, ham derinin orijinal lif yapısı bozulmadan, çürümeye karşı korunması için işlenmesinden sonraki genel adıdır.

Deri, tabaklanmadan önce veya sonra tabakalarına ayrılmış ham deri veya başka bir posttan yapılmış olabilir. Ancak, tabaklanmış ham derinin veya yüzeyinin mekanik olarak ve/veya kimyasal yolla lif halindeki parçalara ayrılmasından veya küçük tanecikler veya toz haline dönüştürülmesinden sonra bunların bir bağlama ajanı kullanarak veya kullanmaksızın tabakalar veya başka şekiller haline getirilmesi deri olarak kabul edilemez.

6 ncı maddenin beşinci fıkrasında belirtilen ek bilgilerde "tek parça deri" teriminin kullanılması durumunda, bu terim, epidermisin ortadan kaldırılıp parçanın orijinal yüzeyinin kaldığı ve yüzeyin hiçbir bölümünün parlatılmadığı, yarılmadığı veya yakılmadığı hali anlamında kullanılır.

Bir yüzey kaplamaya sahip olan deriler, ne şekilde kaplanırsa kaplansın, kaplanan yüzey tabakası 0,15 mm'den kalın olmamalıdır.

#### Şekil

#### Yazılı Açıklama

#### **Deri**



b) Kaplanmış deri  
Derinin yüzeyine kaplanan ve 0,15 mm'den fazla olmak kaydıyla ürünün toplam kalınlığının 1/3'ünü aşmayan deri



**Kaplanmış deri**

c) Doğal tekstil malzemeleri ile sentetik veya dokuma olmayan ve "Tekstil Ürünlerinin İsimlendirilmesine İlişkin Yönetmelik" kapsamına giren tekstil malzemeleri

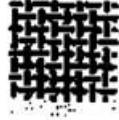

**Doğal tekstil malzemeleri**

d) Diğer bütün malzemeler



**Diğer bütün malzemeler**

### **EK-III**

Bu Yönetmelik kapsamına giren örnek mukabilinden ayakkabı çeşitleri

- a) İçeride veya dışarıda giymek için düz veya yüksek ökçeli ayakkabılar,
- b) Bilekte botlar, yarım botlar, dizde botlar ve daha uzun botlar,
- c) Çeşitli tipte sandaletler, espadriller (üst yüzeyi çadır bezi ayakkabılar ve tabanı örgü bitki malzemeli ayakkabılar),
- d) Tenis ayakkabıları, koşu ve diğer spor ayakkabıları,
- e) Banyo sandaletleri ve diğer değişik tipte ayakkabılar,
- f) Spor faaliyetleri için tasarlanan ve çivi, iri başlı çivi, nokta, toka, demir veya benzerlerine sahip veya bunların yerleştirilmesi için herhangi bir şeyin öngörüldüğü özel spor ayakkabıları, paten botları, kayak botları, uzun mesafe kayak yürüyüşü ayakkabısı, boks, güreş ve bisiklet ayakkabıları, buz pateni ve diğer patenlerin pabuç kısmını oluşturan karma unsurlar,
- g) Dans ayakkabıları,
- h) Atılabilir dayanaksız malzeme (kağıt, plastik film vb.) kullanılarak tabansız olarak yapılanlar hariç olmak üzere, özellikle kauçuk veya plastiğin kalıba dökülmesi yoluyla tek parça olarak yapılan ayakkabılar,
- ı) Bazı durumlarda ökçesiz olan ve diğer ayakkabıların üstüne giyilen ayakkabı üstleri,
- j) Ökçeli, genellikle bir kere kullanılmak için dizayn edilen, atılabilir ayakkabılar,
- k) Ortopedik ve Anatomik ayakkabılar,